

terras do barbanza

LA EXTRACCION ILEGAL DE ARENA DE LAS PLAYAS CONTINUA, AUNQUE A MENOR ESCALA

En general, la gente estaba sensibilizada ante el tema de extracción de arenas. Extracción que se realizaba de una manera clandestina, si hacemos caso a una circular que el Gobierno Civil remitió a todos los ayuntamientos costeros de la provincia hace unos meses y en la que se recordaba que, al no ser posible jurídicamente conceder licencia municipal, la saca de arena quedaba automáticamente fuera de la ley.

Haciendo un poco de historia, en la comarca del Barbanza venían expoliando las playas desde hace mucho tiempo, primero con carros de vacas y después con tractores, pero salvo raras excepciones, el producto obtenido iba para consumo propio, no para negociar con él.

Vino después una segunda etapa, mucho más reciente, en la cual se mezclan las dos facetas. Por una parte tenemos al vecino que cogía una vez en su vida con el fin de hacer su casa. Y por otra, el más o menos industrial, que hacía el negocio redondo, porque prácticamente todo era beneficio, al no pagar una peseta ni al Ayuntamiento ni a Hacienda. Y aquí hay que recordar el conocido caso de «Cerámicas Insuela», ampliamente recogido en estas mismas páginas.

Y la tercera etapa sería la que estamos viviendo. En ella la cosa de las sanciones va en serio, y en Ribeira anda el personal pendiente de qué va a pasar con la multa que le impuso el Ayuntamiento a «Cerámicas Insuela». Y así, todo.

Los nombres propios. Sólo en Ribeira hay delegación de patrimonio, en manos de Méndez Vites, del POG, si bien el asunto de las dunas de Corrubedo, lo llevó otro miembro de la Corporación, Cadaval Sampedro. En Porto do Son es la comisión de servicios, con el socialista Pepe Patiño al frente, quien se encarga del tema, mientras que en Puebla ese lugar lo ocupa el alcalde, el centrista Durán Casais.

En Noia el responsable es el alcalde Jesús Díaz Fornos (PSOE), y en Boiro, el concejal, presidente de la comisión de Policía Rural, José María Sánchez (UCD).

En Noia, como informa Elixio Vázquez, también hubo multas por extraer arena en Testal y esta actividad clandestina ha sido prácticamente erradicada.

Porto do Son: Las infracciones son escasas, debido a la eficaz labor de la Guardia Civil

PORTO DO SON.— (De nuestro corresponsal).

La alarma se ha dado en San Pedro de Muro hace unos días, cuando varios vecinos afirmaron haber visto como un camión salía de la playa cargado de arena. El alcalde fue informado rápidamente y enseguida se montó un dispositivo con el fin de localizar al infractor, quedando los vecinos encargados de tomar la matrícula al vehículo si volvía por aquellos lares. Pero tal cosa no sucedió hasta el momento. «Posiblemente foi un feito aillado, cargou aquí aquela vez e vaiivos saber onde estará agora, Non creo que volte», comentaba un habitante del lugar.

En Porto do Son se oyen juicios positivos hacia la Guardia Civil al tocar este tema, empezando por el alcalde, quien reconoció que «ten a cousa ben controlada», según sus propias palabras. La labor de vigilancia parece ser que es efectiva, hasta el extremo de que un vecino que sacó un tractor de arena para una obra comunal fue igualmente sancionado.

Además de la casi anécdota de San Pedro de Muro, «algunha raterada false», frase también pronunciada por la primera autoridad del municipio. El mes pasado hubo, por tal motivo, una denuncia, referida a la playa de Quiruga, y parece ser que algún tractor visitó la de Pozo. Por lo demás, A Aguleira, hace unos años castigada en este sentido, no ha vuelto a sufrir daños.

Los constructores de Porto do Son, en fin, aseguran que ellos utilizan arena de río, lo que, en principio, no deja de ser lo menos malo.

Boiro: Un problema «secundario», según el presidente de la Comisión de Policía Rural

BOIRO.— (Servicio especial).

El presidente de la comisión de policía rural, José María García Sánchez, ha calificado de «secundario» el problema de extracción de arena en Boiro, basándose en que no hay quejas del vecindario y que el mismo recorre la zona de vez en cuando y no ha observado, hasta el momento agujeros o deterioros en las playas.

La única denuncia que al parecer consta en las oficinas municipales es la presentada por la Asociación de Vecinos de Cabo de Cruz y está basada en informes de terceras personas. Estas aseguran que hace un par de semanas se estaba sacando de Carregueiros, si bien no se tiene datos concretos ni de entidad de los furtivos ni de la matrícula de los vehículos utilizados.

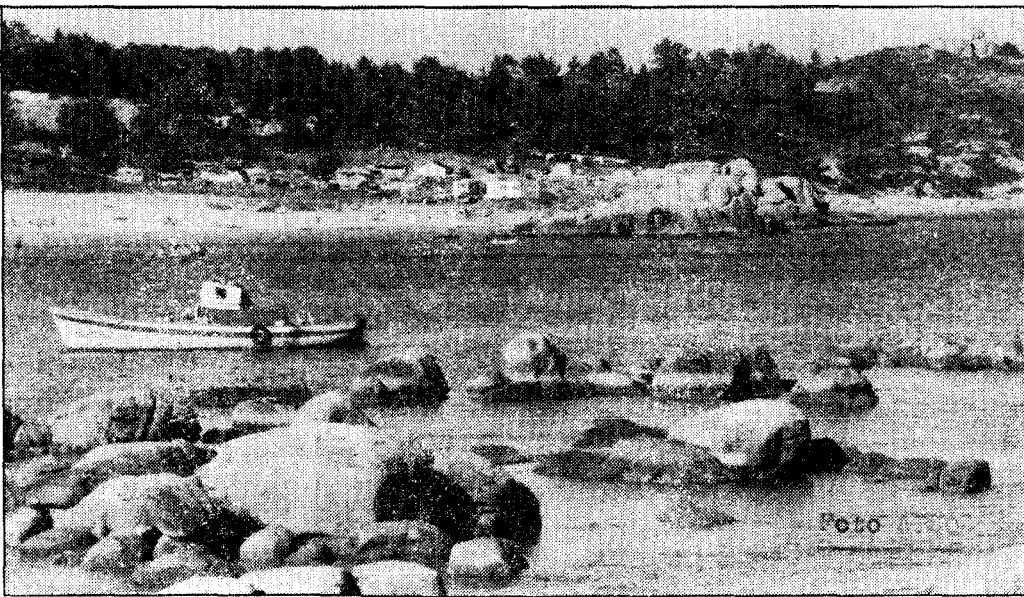

Playa de A Lombiña, en Puebla.

Puebla del Caramiñal: La playa de A Corna ha sido la más visitada por «os ladróns de area»

PUEBLA DEL CARAMIÑAL.—(De nuestro corresponsal).

«Nós non temos coñecemento de que se estea sacando area das nosas praias. E si souberamos dalgún caso, temos instrucións concretas, recibidas do Goberno Civil, que aplicaríanse ao momento», manifestó José Piñeiro Piñeiro, alcalde en funciones de Puebla del Caramiñal, por ausencia del titular.

Sin embargo, a pesar de la tajante afirmación de Piñeiro Piñeiro, los vecinos de Palmeira se habían lamentado, meses atrás, de la impunidad con que trabajaban los clandestinos en la playa de A Corna y responsabilizan de la situación tanto al Ayuntamiento de Ribeira como al de Puebla. La cosa tiene su explicación, puesto que el arenal está dividido transversalmente por un río, a su vez, hace de frontera entre los dos municipios. Y los «palmeirans» afirman que tanto se cargaban tractores en uno como en otro y, de hecho, los furtivos han sido

noticia más de una vez. Incluso estas mismas páginas recogieron unas declaraciones de uno de los acusados por la voz popular, que reconoció que extraía arena sin licencia municipal, pero que lo hacía de un lugar que ya estaba ubicado en el monte y no en la playa.

Piñeiro Piñeiro aseguró no tener conocimiento del caso de A Corna, y afirmó que en las oficinas de la Casa Consistorial no había entrado ninguna denuncia en ese sentido. Durán Casais, el alcalde titular, si había iniciado contactos con un concejal de Ribeira residente en Palmeira, pero de aquello nunca más se supo.

De todas formas, y en consonancia con la tónica general, se puede decir que la saca de arena ya no se produce de una manera sistemática, si bien en la playa de A Corna se distingue a kilómetros el rebaje que sufrió en el centro, y por donde el mar entra con marea alta y viento, y amenaza con inundar «leiras» y casas.

Noia: El problema se ha centrado fundamentalmente en la playa de Testal

NOIA.—(De nuestro corresponsal, Elixio Vázquez).

De las tres playas más importantes del municipio noíés, Testal, Taramancos y Boa, ha sido la primera la que ha acusado en mayor medida la actuación de los furtivos de la extracción de arena.

Ha sido la Asociación de Vecinos de la parroquia de Obre, en la que se encuentra la mencionada playa de Testal, la que se ha encargado en varias ocasiones de denunciar el hecho. Como consecuencia de ello, el actual alcalde, el pasado primero de septiembre de 1979, sacó un bando en el que prohibía incluso la extracción de la arena en sacas.

Con respecto a las otras dos playas, parece ser que, de momento, no se ha dado este problema.

Ribeira: «Cerámicas Insuela» no ha abonado todavía el medio millón de pesetas con que la multó el Ayuntamiento

RIBEIRA.—(De nuestro corresponsal, Cristobo Ramírez).

El susto de la multa de medio millón de pesetas impuesta por el Ayuntamiento de Ribeira a «Cerámicas Insuela», le ha quitado el aliento a más de uno y le ha retraído a la hora de coger el tractor y marcharse a la playa a cargar el remolque de arena. «Cerámicas Insuela» es la firma que, alegando tener una concesión para extraer arcilla del subsuelo, sacaba en camiones grandes cantidades de arena de los montes de Oliveira (terreno municipal), las populares «Dunas de Corrubedo». De todas formas, la empresa todavía no ha hecho efectivo el importe de la sanción, y aún no ha vencido el plazo que legalmente tiene para hacerlo. El juez instructor del expediente, el socialista Cadaval Sampedro, afirmó repeti-

das veces en público que ese dinero ingresará en las arcas municipales, para lo cual estaba dispuesto a que el Ayuntamiento recurriese a todas las posibilidades que le concedía la ley. Por su parte, el gerente y propietario de la industria había hecho unas declaraciones en el sentido de que estaba dispuesto a cerrar la fábrica si se le multaba.

A otros niveles, la extracción de arena se realiza a pequeña escala, pero de una manera constante, aunque en estos momentos existe un clima de miedo e incertidumbre, al ver que el primer expediente se cerraba con la conclusión de las quinientas mil pesetas. Los tractores trabajan casi siempre de noche, y es posible que en las últimas semanas hayan visitado la zona de Os Modorróns y la de O Carreiro, en la parroquia de Aguiño.